Världsboken

Vi rekommenderar högläsning av inledningen.

Inledning

Alla ord med en stjärna * finns förklarade i ordlistan.

Utopia World utspelar sig i en galax* långt bortom vårt eget solsystem. Detta är en värld full av äventyr, mystiska platser och resor mellan stjärnorna.

I spelet Utopia World antar ni rollerna som representanter för det galaktiska rymdrådet och reser genom galaxen i hopp om att behålla fred, säkerhet och demokrati, samt att erbjuda hjälp till dem som behöver det.

Världsboken är till för alla som vill veta lite mer om vad som finns i Utopia Worlds galax. Här kan du läsa om de olika folkslagen, de olika platserna, rymdrådet och annat spännande.

Rymdalliansen

För att skapa ordning i galaxen och förhindra konflikter bildades rymdalliansen. En samarbetsorganisation med fler än 100 olika civilisationer* som vill behålla fred i galaxen. Rymdalliansen styrs av rymdparlamentet. Varje civilisation som ingår i rymdalliansen får ha minst en representant i rymdparlamentet som träffas regelbundet och tar beslut som rör galaxen. Rymdparlamentet beslutar över stora frågor som till exempel: handelsavtal, viktiga resurser, flytt mellan planeterna och andra viktiga frågor.

Rymdalliansen har utsett ett rymdråd som har fått uppgiften att jobba för fred, säkerhet och demokrati i galaxen. Rymdrådet består av 7 av medlemmarna i rymdalliansen. Lurganerna, ebulumerna, forméanerna och polypuserna är ständiga representanter i rymdrådet och de har vetorätt*. De övriga tre platserna byts ut vartannat år. De utbytbara representanterna i rymdrådet har inte vetorätt.

Alla parter har såklart sina egna skäl till varför de väljer att vara en del av rymdalliansen. Till exempel vill polypuserna förhindra fler ekologiska katastrofer, lurganerna vill utöka gruv- och mineralbrytning, ebulumerna vill främja handel och forméanerna vill behålla saker som de alltid varit.

Livet i galaxen

Långt ifrån alla folkslag är med i rymdalliansen. Men de allra flesta är med. Flera civilisationer bråkar med varandra om resurser, markrättigheter, miljöförstöring och annat som de tycker är viktigt. Tyvärr är få lösningar perfekta. Behovet av mat och energi orsakar resursbrist och hänsynslöst utnyttjande av miljön. För att motverka detta uppmuntras handel och utbyte mellan civilisationerna.

Exempelvis har solstormarna* på solen Undromeda påverkat livet i galaxen negativt. Det råder vattenbrist på många planeter på grund av solstormarna och ibland gör rymdvädret att det blir svårt att färdas i rymden.

Alla i galaxen behöver vatten för att dricka och för att odla. Det har gjort att ebulumernas forskare försöker hitta nya smarta produkter som kan utvinna vatten. De vill både sälja vatten och teknik för att utvinna, rena och filtrera vatten.

Goda relationer mellan de olika civilisationerna är viktigt för att behålla fred i galaxen. Det finns många intressekonflikter om handel, miljö, bosättningar och annat. Rymdalliansen har en viktig funktion för att behålla fred, säkerhet och demokrati.

Antikaner

Hemplanet: Antikus
Huvudstad: Antikala
Statsskick: Demokrati
Befolkningsmängd: 500 miljoner
Teknologisk nivå: Avancerad
Klimat/topografi: Milt klimat
Språk: Antikanska
Relationer: Goda relationer till forméanerna och ebulumerna. En grupp antikaner har emigrerat till Nevus då de ville flytta från
Antikus. De har därför goda relationer med deras släktingar som bor på Nevus.
Övrigt: Antikus sol Tricus håller på att slockna. Deras ledare är vald av folket. De röstar fram en ny ledare var 4:e år.

Antikus är hem åt de visa antikanerna och det legendariska trädet Ygda. Enligt legenden bär Ygda hela galaxens öde på dess grenar. Om trädet skulle huggas ner skulle det innebära slutet för galaxen. Det sägs också att ett frö från Ygda kan blomstra var som helst.

Bestianer

Hemplanet: Nevus
Huvudstad: Port Bestia
Statsskick: Anarki* (laglöst utan regering)
Befolkningsmängd: 10 miljarder
Teknologisk nivå: Låg
Klimat/topografi: Öken med stora slätter och i vissa delar subtropiskt klimat.
Språk: Många olika språk. Största språken är formeanska, lurganska, ebulumska och antikanska.
Relationer: Eftersom många bestianer är pirater har de ganska dåliga relationer med de andra civilisationerna. På Nevus bor det folkslag från många olika håll i galaxen. De som nyligen flyttat till Nevus har goda relationer med deras hemplaneter. Ebulumerna är arga på bestianerna då de tycker att piraterna förstör deras intergalaxiska marknader.
Övrigt: Bestianska fraktskepp är större än andra transportfarkoster, men också billigare att anlita.

Federationen* Bestia är en varierande samling folkslag utan egna hemvärldar. Federationen bildades när befolkningen på Uro-Bestia och GX-17 bröt kontakten med kejsardömet Forméa. Planetens energiförsörjning kommer från gasreserver under planetens yta, men dessa håller på att ta slut. Därför skickar de ut pirater för att hitta nya sätt att skapa energi.

Ebulumer

Hemplanet: Ebulum
Huvudstad: Mulube
Statsskick: Demokrati genom kapitalism (pengar och marknaden styr hur beslut fattas)
Befolkningsmängd: Okänt antal
Teknologisk nivå: Avancerad
Klimat/topografi: Växlar från plats till plats
Språk: Ebulumska
Relationer: Goda relationer till bestianerna, polypuserna, lurganerna och forméanerna.
Övrigt: Handelsstationen Merlona är en av ebulumernas viktigaste handelsplatser, där har de både en marknad och en forskningsenhet.

Ebulumer är galaxens handelsmän. De uppfattas ofta som snälla och hjälpsamma eftersom de inte har någon uttalad central makt. Varje handelsstation, rymdstation eller boplats är en självständig enhet. Det som knyter dem samman är den intergalaktiska marknaden och deras överenskommelser. De ebulumska handelsstationerna har kontakt med alla civilisationer de kommit i kontakt med. Det är därför det finns ebulumska banker och affärer på nästan alla beboeliga platser i galaxen.

Forméaner

Hemplanet: Forméa
Huvudstad: Mönsterona
Statsskick: Kejsardöme
Befolkningsmängd: 3 miljarder
Teknologisk nivå: Hög
Klimat/topografi: Olika årstider, varmt och milt klimat
Språk: Forméanska
Relationer: Goda relationer med antikanerna, polypuserna och ebulumerna.
Övrigt: Forméanerna har skapat robotar som återvinner deras sopor på månen Triana.

Forméaner är ett fredligt folk som gillar sol, mat och fest, men mest av allt gillar de mönster. De är fåfänga och det är viktigt för dem hur de ser ut. De gillar glitter, glamour och färgglada kläder. Forméaner använder mönster både för att kommunicera, särskilja och kamouflera sig från varandra. Språket forméanska är en kombination av tal, ljud, grimaser, gester och färgkoder. Forméanerna är beroende av robotar för sin lyxiga livsstil. Men de behandlar inte robotarna som jämlikar och därför känner robotarna sig missnöjda med sina liv.

Leviter

Hemplanet: Watersplash
Huvudstad: Korallodon
Statsskick: Klansamhälle*
Befolkningsmängd: 7 miljoner
Teknologisk nivå: Avancerad
Klimat/topografi: Tropiskt havsklimat
Språk: Levitiska
Relationer: Goda relationer med ebulumerna och polypuserna.
Övrigt: 99,7% av planeten Watersplash är täckt av vatten. På senare tid har Watersplash blivit invaderat av alger som växer sig stora snabbt och suger mycket syre ur vattnet.

Leviterna är sjölevande reptiler som lever i undervattensstäder. De reser sällan till andra planeter och är mycket rädda om sitt vatten. Språket levitiska har ett gurglande läte och är mycket svårt att lära sig. Leviter kan bli flera hundra år gamla. De tycker inte om att få besök och ogillar förändringar.

Lurganer

Hemplanet: Lurganus
Huvudstad: Finns inte, de har inte städer.
Statsskick: Demokrati
Befolkningsmängd: 2 miljarder
Teknologisk nivå: Avancerad
Klimat/topografi: Kargt
Språk: Lurganska
Relationer: Goda relationer med ebulumerna eftersom de säljer mineraler till dem. Ständig konflikt med polypuserna eftersom de inte tar hand om miljön.
Övrigt: Alla hål i jordytan och miljöförstöringen gör att svavel pyser ut från vulkaner. Lurganerna brukar leta nya platser att starta gruvor på. Man kan hitta dem i asteroidbälten* och på okända planeter.

Lurganus är en kall och ogästvänlig planet, men samtidigt rik på energi och mineraler. Planetens invånare bor i grottor och tunnlar under planetens yta nära den varma kärnan. Lurganerna använder mineralerna för att utvinna energi men även som mat och material till sina skepp. De lämnar sällan sin hemvärld. Lurganerna är rika på grund av gruvdrift, men har förstört miljön på sin planet genom att de borrat många hål. De andra folkslagen i galaxen kallar därför Lurganus för ost-planeten.

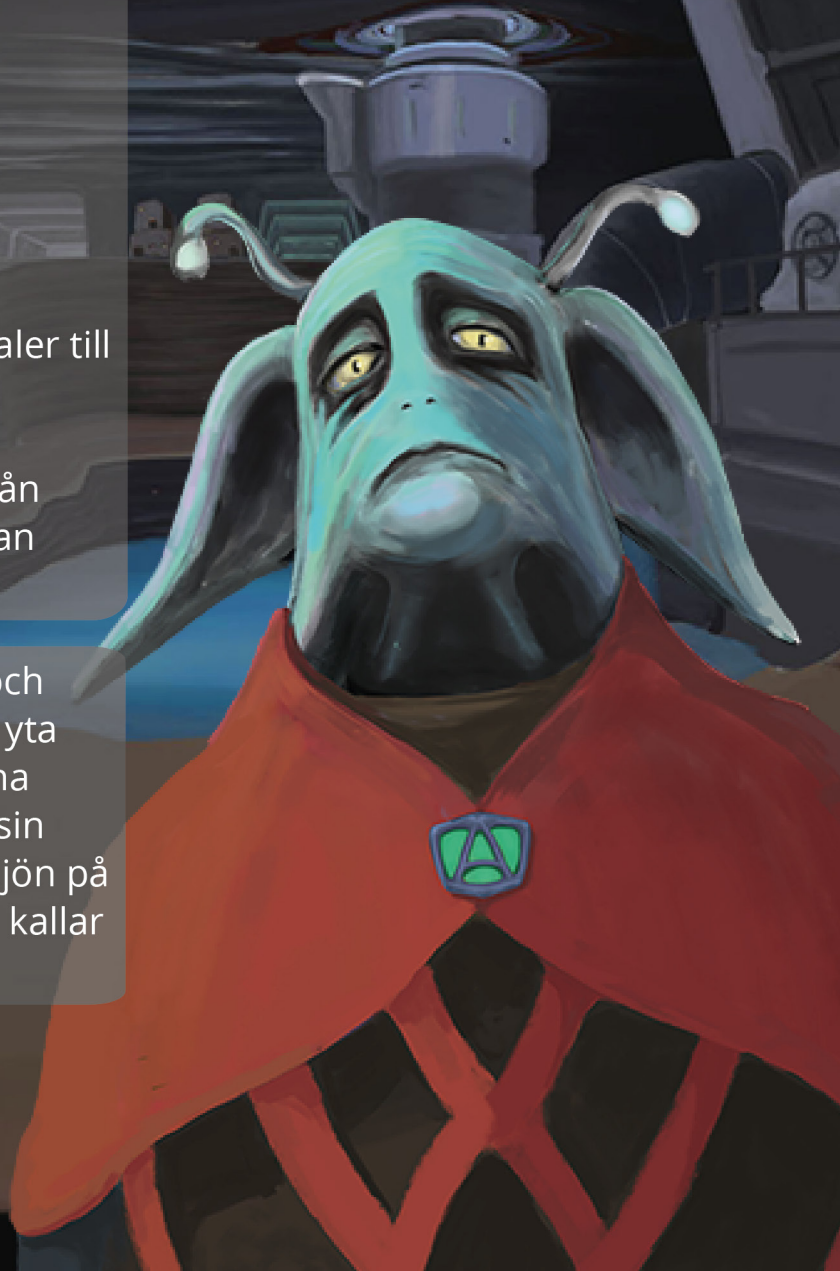

Mantaxer

Hemplanet: Rubidus
Huvudstad: Rubidon
Statsskick: Teokrati (religionen styr samhället)
Befolkningsmängd: 1 miljard
Teknologisk nivå: Avancerad
Klimat/topografi: Öken, temperatur mellan 30-50 grader
Språk: Mantaxiska
Relationer: Goda relationer till polypuserna.
Övrigt: De bodde tidigare på planeten Mantax. Mantaxerna fick lämna Mantax eftersom det inte längre gick att bo där. Ekosystemet föll samman och vattnet tog slut. De mantaxer som överlevde hamnade på flykt och bosatte sig på Rubidus istället.

Mantaxerna är ett uråldrigt folk som alltid täcker sina huvuden med någon form av hjälm eller mask. Orsaken till att de gör det är både religiös och för att kunna andas lättare. Mantaxer är mycket religiösa och samhället styrs av deras religiösa ledare.

Polypuser

Hemplanet: Polypsus
Huvudstad: ingen
Statsskick: Diktatur (en eller fåtal personer bestämmer utan respekt för de andra).
Befolkningsmängd: Okänt antal
Teknologisk nivå: Högteknologisk
Klimat/topografi: -
Språk: Polypsiska. De har tolkar som kan prata alla galaxens språk.
Relationer: Goda relationer med forméanerna, leviterna och mantaxerna. Har flera pågående konflikter med Federationen Bestia, lurganerna och ebulumerna.
Övrigt: Polypuserna är vattenlevande bläckfiskar, därför är deras rymdskepp fyllda med vatten.

Planeten Polypsus ekosystem förstördes av polypuserna eftersom de inte tog hand om miljön på planeten. Polypuserna fick då bygga rymdskepp som de kunde bosätta sig på. De lärde sig av misstaget att inte ta hand om miljön på deras planet Polypsus och vill därför göra allt för att rädda andra planeter från miljöförstörelse. Polypuserna ser sig som galaxens miljöbeskyddare och har gjort det till sitt mål att försvara och bevara alla levande växter och djur. De vill att så många arter som möjligt skall leva. Om de ser att miljön hotas åker de dit och beskyddar planeten. Diktatorn är skoningslös mot miljöförstörare.

Ordlista

Orden är beskrivna och förenklade av författarna till Världsboken. I många fall är betydelserna av orden tagna från Nationalencyklopedin, NE.

Anarki betyder regeringslöshet, laglöshet och förvirring.

Arktiskt betyder att det är som på Arktis/nordpolen. Där är det jättekallt med snö och is.

Asteroidbälte kallas det när småplaneter som kallas asteroider ligger nära vandra i rymden.

Atmosfär ett hölje av gas (exempelvis syre som på Jorden) som omger en planet eller annan himlakropp.

Biologiska organismer betyder levande varelser och olika livsformer.

Ceremoni kommer från latinet, där ordet ***caerimo´nia*** betyder religiös dyrkan, helighet, helig handling, en formaliserad och i regel högtidlig handling, karakteristisk för en given kulturtradition.

Civilisation betyder kulturellt och materiellt välordnat samhällsskick; en enskild kultur eller samhällsform med dessa egenskaper.

Diplomat är en person som jobbar med att representera sitt lands regering. En diplomat jobbar både i sitt eget land och periodvis jobbar de i andra länder på en ambassad.

Ensamrätt betyder att bara den som har rätt att använda något får använda det.

Ekosystem är ett ekologiskt system innefattande allt levande och dess livsmiljö inom ett område.

Expressväg är en väg/rutt som det går snabbt att ta sig fram på.

Federation betyder förbund, särskilt sammanslutning av stater, förbundsstat, eller sammanslutning av nationella förbund, t.ex. inom idrottsvärlden eller på det fackliga området.

Galax betyder system av stjärnor, gas- och stoftmoln, liknande vårt eget stjärnsystem.

Gradförändring betyder att temperaturen har ändrats några grader.

Importera betyder att man för in varor, produkter eller tjänster från ett annat land.

Kapitalism betyder ekonomiskt system där produktionsmedlen företrädesvis befinner sig i privat ägo och där produktionen regleras av marknadskrafterna.

Klansamhälle är samhällen där makten är uppdelade mellan familjer/släkter. I olika delar styr olika familjer/släkter.

Kondensvatten är vatten som bildats genom kondensering av vattenånga.

Konflikt är när två eller fler parter inte är överens och bråkar om något.

Konsensus betyder överensstämmelse, enighet mellan medlemmarna i ett socialt system – t.ex. en nation, yrkesgrupp eller familj – vad angår värden, normer, regler, målsättningar etc.

Konsekvenser betyder sambandet mellan det som gjordes och resultatet av det man gjorde. T.ex. jag åt ingen lunch. Konsekvensen är att jag är jättehungrig nu.

Laboratorium är en utrustad lokal där man gör experiment och arbetar med sådant som man behöver viss utrustning för att göra.

Medla betyder att man hjälper till att lösa konflikter eller hjälper till att göra så att personer blir sams efter att de bråkat.

Muterad kommer från ordet **mutation** som betyder att något har ”en bestående förändring i det genetiska materialet vilken kan överföras till kommande cellgenerationer”.

Nomader är folk eller grupper som inte alltid bor på samma ställe. De reser ofta och har inget behov av att ha ett fast boende.

Omröstning är ett sätt att fatta beslut. Varje person har en röst och beslutet blir det som flest personer röstar på.

Primitiv är motsatsen till modern och utvecklad.

Reningsverk är en anläggning där smutsigt vatten renas innan det används eller släpps ut i naturen igen.

Statsskick betyder formerna för statlig styrelse. En traditionell indelning i monarki och republik är baserad på statschefens ställning.

Solstorm är när solen ständigt slungar ut materia. En så kallad solstorm uppstår när aktiviteten på solen blir så kraftig att partiklar bildar elektromagnetiska fält som kastas i hög hastighet mot en planet.

Träsk är markområden där det är blött och ofta sjunker man ner när man går där. Där växer bara växter som klarar av mycket vatten.

Urinvånare är ungefär samma som **ursprungsbefolkning** eller **urbefolkning**. De är släktingar till de första invånarna i ett visst geografiskt område.

Vattenfiltrering betyder att man filtrerar vatten från skadliga ämnen och skräp. När vattnet är filtrerat går det att använda igen.

Ventilationssystem ska göra två saker, dels ska systemet föra in ren luft till huset på rätt ställe och det ska kunna föra bort den förorenade luften.

Veto eller **vetorätt** betyder myndighets- eller folkvalt organs rätt att helt (absolut veto) eller för viss tid (suspensivt veto) stoppa annan myndighets beslut.
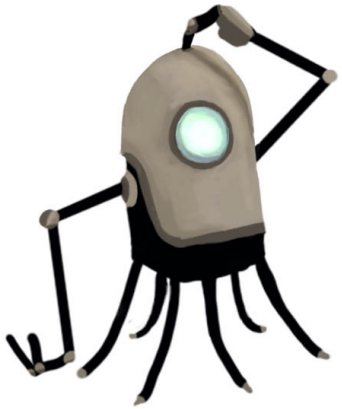
Återvinning betyder att man tar tillvara på material från avfall. Att burkar pantas är ett sätt att återvinna aluminium för att tillverka nya produkter.